TRO FELLESKAP HANDLING

ÅRSRAPPORT

2020/2021

NORGES UNGE KATOLIKKER

REDAKSJON
NUKs Hovedstyre

BILDER OG GRAFISKE INNLEGG
NUKs arkiv

LAYOUT
Aleksandra Śramkowska

INNHOLD

LEDER
HILSEN FRA KATHERINE ESQUIVEL s.3

SENTRALT
LANDSMØTE 2020 s.4
ÆRESMEDLEMmer s.6-7
ÅRETS LOKALLAG s.8
LANDSSTYRET s.9
HOVEDSTYRET s.10
STAB s.12

UNGDOMSPREST
HILSEN FRA PATER ANDREAS RUPPRECHT s.14

REGIONALT-DISTRIKTENE
LOKALLAGS- OG MEDLEMSSTATISTIKK 2020 s.16
DISTRIKTENE OSLO, SØR, NORD, VEST, MIDT OG ØST s.17

ARRANGEMENT
STATISTIKK OVER NUKS AKTIVITETER 2020/2021 s.24
DIGITALT PÅSKE s.26
BARNELEIR SØR 2021 s.28
UNGDOMSLEIR 2021 s.29
PILEGRIMSTURER 2021 S.30

UTVALG
KARITATIVTUTVALGET (KUT) OG ADVENTSAKSJONEN S.32
LEDERTRENING (LTU) s.34
LEIRUTVALGET (LUT) s.35
MEDIEUTVALGET (MUT) S.36
BARNEUTVALGET (BUT) s.37
MINISTRANTUTVALGET (MIN-UT s.38
18+UTVALGET S.39

KOMMUNIKASJON
NUKS BLADER S.40
NETTSIDE OG SOSIALE MEDIER S.42
NUKS PODCAST S.43
COCREATOR S.44

ADMINISTRASJON
REGNSKAP S.46
REVISJONSBERETNING S.50

CONTACT
Norges Unge Katolikker
Akersveien 16 A
0177 Oslo
tlf.
nuk@nuk.no
Orgnr:

Katherine Esquivel

leder i NUK

Kjære brødre og søstre i Kristus,

Hvis man leser referatet fra Landsmøtet 2020, bemerker man seg et håpefullt og optimistisk Landsmøte ut ifra avgjørelser som ble tatt og planene for 2020/2021 som ble satt. Jeg var selv med under helgen og husker hvor heldig jeg følte meg som kunne være samlet med NUKs frivillige igjen på Mariaholm, kort tid etter en fantastisk sommer hvor NUK fikk arrangert alle sine planlagte leirer med rekordmange deltakere.

De påfølgende smittebølgene skulle derimot bremse opp mye av det ordinære arbeidet vårt atter en gang. Ordene «avlyst», «utsatt» eller «digitalisert» har vært gjengangere. Møter og planleggingshelger har gått sin gang, men vi har savnet muligheten til å nyte hverandres nærvær etter å ha trykket på «forlat møte»-knappen.

Jeg vil likevel påstå at det har vært en positiv erfaring for meg, våre frivillige og ansatte å måtte bli så tilpasningsdyktige og ha en drivkraft for noe som vi ikke vet kommer til å gjennomføres. Vi bare gjør fordi vi tror og håper! Og på grunn av det har vi tilegnet oss en del nye erfaringer, kunnskap og ferdigheter som vi kan tas med videre i livet – samtidig som vi alle har vist pågangsmot og offerglede.

Personlig har jeg latt meg bli inspirert og motivert av Hovedstyret og stab – som jeg har jobbet så tett med. Sammen med Hovedstyret har vi unnagjort en del faste oppgaver, men også oppgaver som muligens bare vi kommer til å erfare. Takket være stab har NUK-hjulet rullet og de har til og med påtatt seg andre oppgaver enn sine faste, for å kunne tilby våre medlemmer det lille ekstra.

Jeg håper dere har forblitt håpefulle, slik at når aktiviteter kan gjennomføres som normalt, kan vi alle stå klare til å feire den ultimate gjenåpningen – både nasjonalt og lokalt. Da må vi la troen vår drive oss, fellesskapet forme oss igjen, og handlingene vår gjenspeile Kristus selv.

Jeg har funnet en stor glede i å holde skuta gående under denne turbulente tiden – med god hjelp. Det har vært en ære å gjøre det for dere alle, og jeg takker dere for deres tillit, forbønner, støtte, hjelp og råd.

Gud være lovet!
Katherine Esquivel

LANDSMØTE

LM2020

MANGLER TEKST

MANGLER TEKST

ÆRESMEDLEMMER

MARIA OG LARS FONGEN

Lars har vært svært aktiv på mange leirer og NUK-aktiviteter. I tillegg til dette har han hjulpet til med innkjøp til leir, og vært gjestfri. Maria har også bidratt stort i OKBs pastoralavdeling. Vi finner også masse spor etter Lars og Maria i arkivet. Ekteparet har gjort svært mye for NUK og kirken gjennom de siste tiårene. Maria og Lars er gode forbilder, de har også oppdratt mange av NUKs aktive medlemmer. NUK er svært takknemlig for arbeidet og engasjementet til ekteparet Fongen.

Ekteparet var først aktiv i UNKF på 1970/1980-tallet, først som deltaker, også videre til leder. Maria og Lars har reiste rundt med musikkbussen OKULM, de stortrivdes, og ble kjent med mange andre unge katolikker fra hele Norge, Skandinavia og Tyskland.

Lars og Maria uttrykker takknemlighet overfor NUK, de har fått fine øyenblikker, venner for livet, og hverandre. Når det kommer til troen så har det vært en naturlig del av livet i familie oppdragelsen. Ekteparet har også sendt naturligvis barnene sine på leirer og andre NUK aktiviteter. Ekteparet har blitt kjent med uforglemmelige lederteam, unge frivillige og ungdomsprester i NUK.

De deler refleksjoner: Vi er trosformidlere og forbilder som aktive i NUK. Vi lever i en tid hvor vi blir bombardert med budskap og medier. Men hva tror vi egentlig på? Hva slags fellesskap bygger vi opp? Dette snakkes ofte lite om, eller blir presentert på en politisk måte. NUK formidler tro, liturgi og praktisk nestekjærlighet, det setter varige spor. Det er viktig at vi unge viser troen til andre med egne ord og vendinger. Det er grense for hvor lenge unge hører på voksne. Arbeidet her i NUK former oss som mennesker. Det trosmessige kompasset de fikk fra NUK har påvirket dem stort, både privat og i jobb. De ønsker at NUK skal fortsette å forkynne det glade budskap frimodig. Gi lederne solid formasjon i troen: hva og hvem vi tror på, og hvorfor vi katolikker tror det vi tror.

De vil gjerne oppsummere med en oppmuntring til oss i NUK:

1. Vær aktive i ungdomsarbeid, lev ut troen, hent inspirasjon i Guds ord og sakramenter.

2. Bruk talentene deres og muligheten til å prøve nye ting. Nå former vi dem vi blir som voksne.

3. Bruk ungdomspresten for det han er verdt, han er her for oss!

4. Ha det gøy! Innsatsen vi nå gjør i NUK vil vi alltid se tilbake på med glede. Takka for denne ufortjente æren! De stiller opp for NUK videre!

Skrevet av Isabell Tran

ÅRETS LOKALLAG

2020

MANGLER TEKST

LANDSSTYRET

LS

Årets landsstyremøter ble som i fjor holdt digitalt.

LS Høst ble åpnet med en oppdatering fra de forskjellige utvalgene, samt en regnskapsoppdatering for landsstyret. Deretter ble det vedtatt en beløpsgrense for reiserefusjon for ledere. Et nytt HS medlem, Benjamin Strand, ble godkjent, ettersom tidligere valgt medlem besluttet å trekke seg. Landsstyret ble delt inn i arbeidsgrupper for å diskutere en personvernløsning for NUK, samt en løsning på inndelingen mellom distriktene Øst, Sør og Østfold. Det ble besluttet at stab i samarbeid med MUT og andre frivillige skulle utarbeide en sjekkliste for personvern som utvalgene kan gå gjennom og levere inn årlig. Angående distriktsinndeling besluttet LS at en arbeidsgruppe, rekruttert av HS, skulle jobbe videre med saken. Utover disse sakene ble NUKs smittevernsrådgivning gått gjennom, og en potensiell discord-server for NUK ble satt til videre utredning av Medieutvalget.

LS Vinter (Arbeidshelg) ble innledet med velkomst fra leder Katherine Esquivel, og en innledende rosenkrans. Årshjul for 2021 ble utarbeidet for de forskjellige utvalgene, bladene og distriktene tilstede. Møtehelgen ble konkludert med en oppdatering fra stabens personvernsarbeid, før nok en temaøkt fra Anne Lynn.

Under LS Vår var det fokus på mye økonomi. En av de viktigste punktene å merke seg her var beslutningen å sette av 120.000 kroner i fri formålskapital, til støtte for barne- og ungdomsarrangement rundt om i menighetene. Utover dette fokuserer budsjett på å styrke de postene som øker medlemmer for NUK, hovedsakelig leir og lokallag. Dette for å gi en ekstra støtte for å bistå under åpningen av landet. En annen viktig sak på programmet var distriktsinndelingen, hvor arbeidsgruppen hadde besluttet at forslag til endring skulle begrenses til distriktene Øst og Østfold. Videre presenterte MUT sitt Co-Creator prosjekt for økt kompetanse med grafisk design, videoredigering etc. Gjennomføring av ministrant-NM og resultatene fra fjorårets adventsaksjon ble også diskutert.

Skrevet av Esbjørn Solberg

HOVEDSTYRET

HS

Det siste året hat vært alt annet enn normalt for de aller fleste mennesker, og NUK har ikke vært et unntak til denne globale sitasjonen verden er i. Perioden 2020-2021 har bydd på mange utfordringer for organisasjonens vanlige drift, men til tross for de mange utfordringene som har hindret og satt en stoppe for majoriteten av det frivillige arbeidet NUK driver med, så har hovedstyret stått på med sitt arbeid. Leder Katherine Esquivel har stått ansvarlig for økonomien i perioden 2020-2021, samtidig som hun har holdt den eksterne kommunikasjonen, og samarbeidet tett med staben. Nestleder Brion Lance har holdt hovedstyret i gang med å arrangere møter annenhver uke der de viktige diskusjonen og avgjørelsene til organisasjonen blir tatt. Isabell Tran har hatt stor suksess ved å arrangere de landsdekkende sammentreffene som for eksempel LS der lederne av ulike utvalgene kommer sammen for å drøfte og diskutere. Dette har blitt gjort ved å bruke Zoom, noe som har greid å holde kommunikasjonen i NUK gående uavhengig de strenge restriksjonen vi

står ovenfor i den tiden vi er i. Esbjørn Solberg har hatt gitt oppfølging og holdt kommunikasjonen med de ulike redaksjonene i NUK. Benjamin Strand sammen med Leonardo Ferreira har fulgt opp det karitative utvalget, og gitt oppfølging der det har vært behov. Anhlyn Truong har holdt kommunikasjonen med leirutvalget gående, også gitt oppfølging etter behov. Videre har hovedstyret i sin helhet gjort det vanlige arbeidet som å ta de vanskelige avgjørelsene, diskutere framtiden til NUK, godkjent leirsjefer til leirer, bidratt ved å innvilge økonomisk støtte til prosjekter og de forskjellige distriktene for å holde moralen til de ulike lokallagene oppe. Dette er de mange tingene som hovedstyret i NUK har holdt seg opptatt med perioden 2020-2021.

Skrevet av Benjamin Stand

STAB

SENTRALT

I februar takket vi Sedem for arbeidet hennes og ønsker henne lykke til videre! Det er utfordrende for en nyansatt å begynne i jobb når man stort sett har hjemmekontor, men Sedem har oversteget alle våre forventninger. Det er bare å se fjorårets årsrapport eller AA-hefte for å se håndverket hennes. Det må også trekkes frem at Sedem var en av de kritiske personene i avviklingen av den digitale påskeleiren – både bak kamera og i redigeringen.

p. Andreas har lært seg å kjenne alle kriker og kroker av St. Hallvard menighet. Når hans sognebarn ikke kan krysse kommunegrenser for messe, feirer han messe i deres kommune. Det var også forfriskende å høre at en person så organisert og møysommelig som p. Andreas anser seg selv for å være en kokk som åpner kjøleskapet og ser hva som er der istedenfor å planlegge måltider nøye. Hans bidrag til den digitale påskeleiren gikk langt utover messefeiring!

Kim Anh fortsetter å tilby uvurderlig assistanse til våre frivillige – det er ikke et sentralt arrangement som avvikles uten hennes kyndige koordinering. Hvordan hadde det gått med utvalgsledere og leirsjefer uten Kim Anh? Man tør ikke tenke tanken. Men, ikke undervurder hvor viktig hennes andre arbeidsoppgaver er: hun er oljen i maskineriet som er NUK. Det siste året har hun også utarbeidet en ny beredskapsplan for NUK, et arbeid som vil komme oss til gode i mange år fremover.

Aleksandra hadde knapt vært tilbake på jobb før hun la frem forslag til ny layout for både Arken og Q. Ikke nok med ny layout – Aleksandra var pådriveren for å utgi en utgave i løpet av 2021. Håpet nå er at en vordende redaktør melder seg til å fortsette arbeidet med Q. Innsatsen hennes på SoMe har også imponert stort, og mange utvalg kan takke henne for hennes hjelp.

Jeg, for min del, jobber alltid med noe men husker knapt hva. Når en ting er gjort går jeg videre til neste. Instrukser, håndbøker, rutiner, møter, økonomi, og ymse annet. Det er nok å gjøre som generalsekretær,

og jeg er takknemlig for at jeg har fått forlenget stillingen min i tre år til! I løpet av 2021 har jeg vært en av de som har startet podcast med CoCreator-prosjektet, Gensek Grubler. Nå blir det frivillig å lytte til meg forelese om diverse tema. Det var også en stor glede å kunne sette sammen et team og program for den digitale påskeleiren, og jeg er takknemlig for den enorme innsatsen! Selv som WYD-sjef var jeg ikke halvparten så sliten etter WYD som jeg var etter den digitale påskeleiren, men det var verdt det!

Nå er målet å markere NUKs 75-årsjubileum med pomp og prakt!

Skrevet av Stephen Trotter

UNGDOMSPRESTEN

P. ANDREAS RUPPRECHT

Kjære ungdommer,

«Neste år skal vi prøve igjen å være katolsk ungdom og gi vårt bidrag til verden gjennom TRO, FELLESSKAP og HANDLING. Vær åpne og kreative i å finne nye veier i en forandret verden.» Det var mitt håp i fjor etter vi hadde gjennomført sommerleirene. Til og med de første arrangementene i høst klarte vi å gjennomføre, men så ble nedstengingen enda strengere. Kontaktene med hverandre ble nesten utelukkende digitale, påskeleirene ble avlyst enda en gang. Mange andre arrangementer ble avlyst og drømmer knust. Det var et vanskelig år for oss alle med noen få lysglimt.

Og det var nettopp i disse lyse momenter, da det kom til syne hvor viktig vårt motto TRO, FELLESSKAP og HANDLING er. Vi ser det ikke nødvendigvis, det skjer ubevisst fordi det er en del av vårt kristent liv. Likevel er disse elementene der og preger oss.

TROEN bærer oss gjennom vanskelige tider. Vi tror at Gud er med oss når veien er tung; han går med oss, han gir oss kraft til å holde ut, til å vente og til å finne nye veier. Ikke minst har vi også lært å dele vår tro ved å be sammen på nettet.

Våre HANDLINGER ble styrt av en nyoppdaget kreativitet. Vi arrangerte en digital påskeleir som ingen av oss hadde gjort før, men ved å samle våre forskjellige talenter klarte vi det.

FELLESSKAP er det vi alle savnet mest i dette året. Og denne lengselen sitter så dypt i oss at det kunne merkes under sommerleirene. Alle var opptatt at vi kunne oppleve dette fellesskapet igjen.

Dette er det som gir oss håp. Alt det som var skult i oss, som var lukket inn, skal vekkes til nytt liv. Vi retter blikket framover på alt som det nye året bringer.

Takk for innsatsen i året 2020/2021

p. Andreas

ungdomsprest

STATISTIKK

MEDLEMSKAP
OG LOKALLAG

MEDLEMSKATEGORIER	ANTALL
Medlemskap 0-25 år	2785
Medlemskap 26-35	93
Støttemedlemskap 35+	39
Æresmedlemskap	21

NUK-DISTRIKT	LOKALLAG	MEDLEMMER
Midt	10	251
Nord	7	63
Oslo	23	933
Sør	10	314
Vest	11	693
Øst	16	334
Østfold	7	349
Utland	0	1

DISTRIKTENE

REGIONALT

DISTRIKT OSLO

MANGLER TEKST

DISTRIKT ØSTFOLD

MANGLER TEKST

DISTRIKT ØST

MANGLER TEKST

DISTRIKT NORD

Også for distrikt nord har det vært et utfordrende år. Både pandemien og de store avstandene mellom menighetene, medlemmene og lokallagene byr på vanskeligheter for å arrangere aktiviteter på distrikts nivå. Samtidig har det vært flere lokale aktiviteter og sammenkomster i alle lokallagene.

Det er flere initiativtakere i hele distriktet som gjør et glimrende arbeid for å holde lokallagene i gang. I tillegg kan vi glede oss over begynnende kontakt mellom lokallagene. Noe som byr på større muligheter som flere har sett fram til.

Enkelte av medlemmene i nord har også deltatt på NUKs sentrale arrangementer.

HARSTAD KATEKESELAG OG NUK GLORIA

St. Sunniva menighet har hatt fysisk og digital konfirmantundervisning gjennom hele pandemien, og våre konfirmanter mottok fermingens sakrament 18.april.2021. Her bidro også medlemmer fra ungdomsgruppen med musikk, pynt og ministrering. Barnekatekesen har dessverre bare hatt noen få fysiske møter. Barna har derimot fått oppgavehefter og undervisningsvideoer laget av kateketene. Harstad har i tillegg opprettet et eget ungdomslag som ser fram til å komme i gang. Der har det blitt laget egen nettside og sosial profil, vi har fått kommunale støttemidler og det ble arrangert en vellykket helgeleir med tema «fellesskap».

NARVIK KATEKESELAG

Her ble konfirmasjonen og førstekommunionen ble utsatt til etter sommerferien for det første halvåret grunnet pandemien. Undervisningen har blitt tatt opp, med mindre pauser i perioder, mens barnekatekesen dessverre er blitt satt på vent grunnet smitterisiko og restriksjoner.

KULT TROMSØ

Har kommet seg gjennom koronaåret uten større arrangement, men med en stabil kjerne som holder kontakten via Messenger. Det har også blitt tatt initiativ til regelmessig å gjennomføre filmkvelder, turer ol.. I tillegg har katekesen vært gående uten pauser, enten digitalt eller i menighetslokalet.

BULK BODØ

Har klart å holde seg aktiv gjennom hele perioden. For hvert møte har det vært størrelsesbegrensninger på rundt 10 personer. Det har også vært et fast møte i måneden med blant annet filmkveld og diskusjonssamtaler. Under adventsaksjonen ble det laget vårruller. Selv om det har vært færre møter under korona har Bodøgruppen også vært aktiv på sosiale media for å holde kontakten, i bønn, Bibelgruppe og samtaler. Den stille uke deltok de på direktestrømming på Facebook.

Skrevet av Clara Sander

DISTRIKT VEST

Dette har uten tvil vært et vanskelig år for ungdomsarbeidet, men ikke vanskelig nok for å kunne si at vi har forsvunnet helt. Jeg vil derfor gjøre en liten recap av høydepunktene og lavpunktene som lokallagene har møtt på gjennom dette året.

SVITUNG (ST. SVITHUNS UNGDOMSLAG)

Svitung har gitt alt de kunne ha gitt for å holde lokallaget gående. I høsten fikk Svitung en solid start, med to aktiviteter der den ene av dem fikk besøk av 27 deltakere! Dessverre var ikke den seieren til å vare lenge, ettersom at kirken stengte ned to uker etter, og rett før en aktivitet de skulle ha. Under AA lagte Svitung en informasjonsvideo om hva AA gikk ut på i 2020. Denne videoen ble lagt ut i St.Svithuns facebook side.

Svitung åpnet en Discord server, der mange av ungdommene ble med på. Hensikten med serveren var at det skulle være en digital møtested for ungdommene. Ut året var korona situasjonen i Sandnes/Stavanger, mer uforutsigbar enn selvet været. Dette påførte mye demotivasjon, og lite oppfølging. Kirken holdt nesten ikke åpent for katekese undervisning, så for styre, ble dette veldig tungt.

BERGENS UNGE KATOLIKKER (BUK)

Bergen har slitt mye med de samme problemene som Stavanger.

Siden LM 2020 har BUK hatt samlinger med tema som Quiz-Kveld, filmkveld, Beat for Beat og brettspillkveld. På samlingene har vi hatt varierende oppmøte, alt fra et par folk, til oppmot 30 deltakere.

Vi har gjort to forsøk på å arrangere leir. En større helg for konfirmanter og en helg på Voss på St. Olav rettrettsenter. Desverre var vi nødt å avlyse konfirmanthelgen grunnet lokale smitteverntiltak. Angående turen til Voss ble den gjennomført i god stemning. Grunnet kapasiteten på rettrettsenteret er det kun bortimot 10 personer. Det var en liten gjeng, men vi hadde det strålende sammen. Til AA valgte vi å gjøre en ny vri. Vi åpnet en Minecraftserver, som man fikk tilgang til etter å ha donert en selvbestemt sum til Adventsaksjonen. På serveren bygget vi blant annet kappelet på Mariaholm.

KORT OM DISTRIKT ARBEIDET

I vest har vi hatt fokus på å komme oss litt mer ut i sosiale medier. Vi har laget en ny facebook gruppe, og instagram bruker for selve distrikte. Vi har også kontaktet p.Pawel i Haugesund for å høre om ungdomsarbeidet der. Vi begynte også å lage plan, og drøfte om hvordan og hvor vi skal utføre vår første Distrikt Treff på et par år. Vi har ennå mye arbeid foran oss, men det skal ikke stoppe oss i å få drift i mølla.

Skrevet av Luis Pirela

DISTRIKT MIDT

Distriktets mål har vært å rekruttere flere, også å gjenopprette ungdomslagene. Vi har vært i kontakt med de fleste menighetene i distriktet, og møtt engasjement fra både ungdommer og unge voksne. Vi lyktes med å ha en del aktiviteter i Molde og Trondheim. Mye av det som var planlagt i Kristiansand og Levanger ble kansellert grunnet pandemien.

Distrikt Midt gjennomførte en suksessfull barneleir i sommer 2020 som fant sted i Søvassli. Og vi håper på at det er mulighet til å arrangere en ny suksessfull barneleir i sommer 2021. Det skulle også arrangeres distriktstreff og minstriant treff i Kristiansund, i tillegg til en konfirmasjonsleir på Søvassli, men det måtte vi dessverre avlyse på grunn av pandemi. Som nevnt har det vært dårlige nyheter hvor vi måtte gjøre endringer eller kanselleringer av aktiviteter.

Til tross for at 2020/2021 har blitt preget av Covid-19, har distriktet klart å finne andre løsninger til å gjennomføre sine planer. Gjennom året har det vært vanskelig å organisere arrangementer og aktiviteter fysisk. Studentlaget St. Augustin i Trondheim har dermed bidratt på å følge corona restriksjonene og redusere smitten ved å arrangere Zoom-møter. Hvor de blant annet har hatt digital rosenkrans etter høymessen. Ikke minst har St. Augustin lagd en ny podcast plattformen, men mange ulike podcaster som man kan høre på overalt. Studentlaget har hatt noen aktiviteter fysisk hvor de har hatt kirke kafeer der de har hatt diskusjon om katolsk tematikk, og under fastetiden gikk studentene korsveien. For å avrunde semesteret og ferie at eksamen er over, har studentlaget planlagt en avslutningsfest men kan igjen bli kansellert grunnet Covid-19.

Molde har arrangert konfirmasjonshelg med få deltagere våren 2021. Det har blitt avholdt lokallagsmøte med styret via video call på instagram i februar for å planlegge aktivitetene våren 2021, men mye av planlagte aktiviteter ble avlyst på grunn av corona tiltakene. Høsten 2020 ble det arrangert en ministrant øvelse med pizza, overnatting med ungdomslaget, årsmøte og styrevalg for ungdomslaget.

Skrevet av Anhlan Truong

DISTRIKT SØR

I år har all aktivitet i Distrikt SØRs lokallag nærmest blitt satt på dvale. På grunn av COVID19 har aktivitetskvelder i alle menigheter vært kansellert, noe som har gjort verving vanskelig. Til tross for omstendighetene fikk SAUL Kristiansand arrangert en Stella Maris-tur i fjor høst, der hvor antallet på deltakere lå under 20, som var kommunens grense for antall deltakere på et arrangement. På leiren var også en leder fra Stavanger og en leder fra Drammen, begge samarbeidet godt med de andre SAUL-lederne, og leiren ble sett på som vellykket. På programmet sto Real-life Among Us, Grip mikrofonen og karaoke. Lederne hadde også «Lederne prater», der hvor deltakere kunne spørre ledere om tro og livet generelt. Messe, morgenbønn og kveldsbønn sto som vanlig på planen, og gjorde leiren til en god trossopplevelse.

Generelt har det vært vanskelig for lederne i hvert lokallag å få arrangert noe som helst, i tillegg til at det har blitt en mangel på ledere rundt forbi. SAUL har som følger av dette måtte legges ned/bli satt i dvale for i år. Det samme vil jeg tro har skjedd med Arendal og Tønsberg, men et konkret svar på dette har jeg ikke fått.

Skrevet av Anna Dan Vy Vu

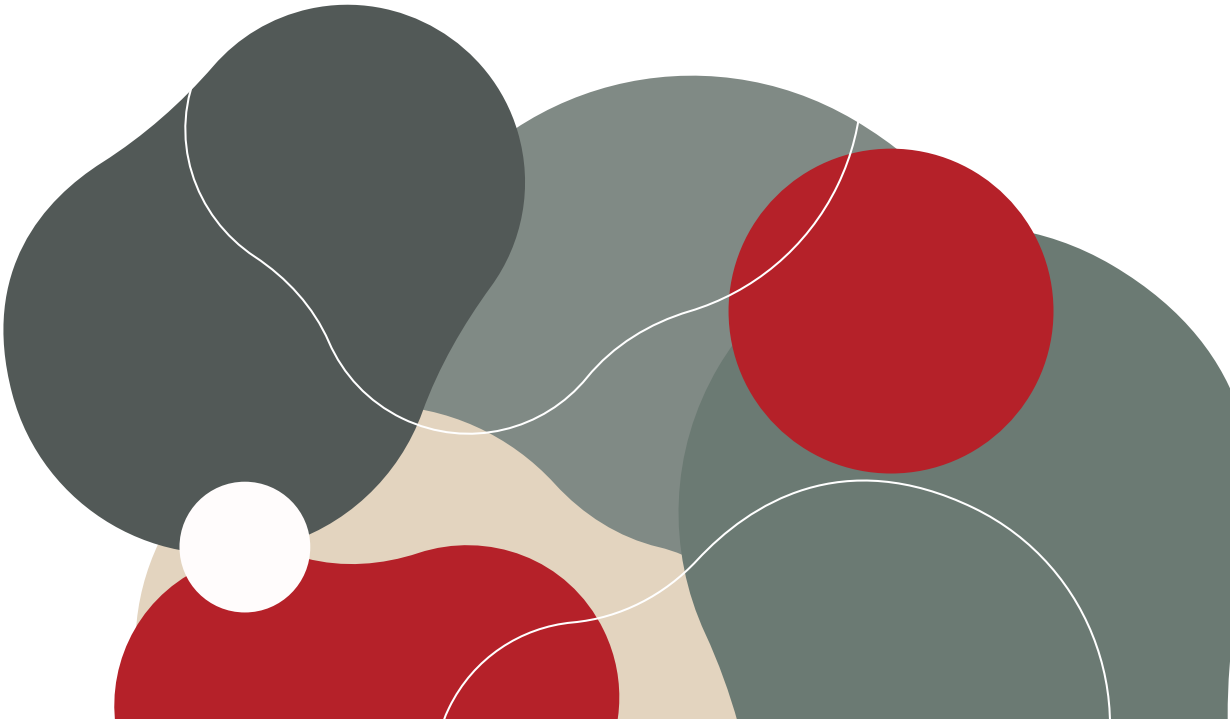

STATISTIKK

NUKS AKTIVITETER

DATO	AKTIVITET	LEIRSTED	ANTALL
10.01. - 12.01.	LS Vinter, arbeidshelg	Digital	33
21.02. - 23.02.	Ledertrening vår	Mariaholm	29
21.02. - 23.02.	Leirsjefsamling	Digital	7
18.04. - 09.05.	LS Vår	Digital	25
21.06. - 26.06.	Barneleir Midt	Søvassli Ungdomssenter	15
21.06. - 26.06.	Barneleir Sør	Stella Maris	16
26.06. - 01.07.	Barneleir Oslo/Øst	Mariaholm	39
26.06. - 03.07.	Vestlandsleir	Fredtun	28
03.07. - 10.07.	Juniorleir	Skogstad, Eina	32
12.07. - 17.07.	Ungdomsleir	Gulsrud, Vikersund	54
21.07. - 29.07.	Pilgrimstur (18+)	Pilgrimsleden og Trond-heim	35
04.09. - 06.09.	Lederhelg	Mariaholm	24
18.09. - 20.09.	Landsmøte	Mariaholm	70

25.09. - 27.09.	Ledertrening høst	Mariaholm	21
02.10. - 04.10.	Bispevielse i Trondheim (18+)	Trondheim	22
30.10. - 01.11.	Adventsaksjonshelg	Digital opplegg	22
13.11. - 15.11.	LS Høst	Digital	21
13.11. - 15.11.	18+ NUK Retrett	Digital	21

DIGITAL PÅSKE

NUKS PÅSKELEIRER

For andre år på rad måtte NUK avlyse påskeleirene sine, et stort offer for lederteamene, deltakerne, og hele NUK, men NUK gjorde mer enn å gi opp: vi gjorde noe nytt.

Istedenfor masse liv og kaos i Akersveien 16 i dagene før Palmesøndag, var det stille og rolig. Istedenfor tre lederteam var det kun et par ledere. Istedenfor det normale leirutstyret pakket de ned kamera, mikrofoner, kabler, lys, og PC'er. På Mariaholm ryddes stoler og bord ut av rom - de skal nå være studio. Kapellet på Mariaholm har nok aldri sett slik ut før. Spørsmålet stilles: kan man ha leir uten deltakere?

Leir, det fysiske fellesskapet man bygger sammen, kan ikke erstattes av et digitalt sendeprogram. Det ble likevel en uke hvor en liten gjeng viste hva NUK står for: Tro, Fellesskap og Handling. På leir gir lederteam alt, ansikt til ansikt med deltakere. Denne Stille Uke var ikke et unntak: et lederteam som ga alt, men nå for alle, ikke bare de som deltar på leir.

Temaøkter hvor ledere står frem med sine vitnesbyrd ble produsert, aktiviteter som skulle livestreames ble jobbet med helt frem til sendingen startet (og fikset fortløpende). Aktivitetsgrupper ble erstattet av endeløs redigering for noen og diskusjonsgrupper på Zoom for andre. Lederteamet jobbet fra morgen til kveld, men istedenfor å jage deltakere i seng jaktet man etter stedet på Mariaholm med best dekning for å laste opp videoer. Vår største utfordring var aldri evne og vilje, det var internettet på Mariaholm.

Vi måtte kanskje ofre vår kjente og vante måte å gjennomføre leir på, men til gjengjeld har vi funnet ut av en ting: NUK har mer ressurser, kompetanse og vilje enn vi tidligere hadde trodd. Det var vondt å avlyse påskeleirene, men litt voksesmerter kan man tåle. Nå kjenner vi våre egne styrker bedre, og vi kommer sterkere tilbake neste gang vi samles på leir.

Skrevet av Stephen Trotter

BARNELEIR SØR

ARRANGEMENT

Årets Barneleir Sør gjestet 21 deltakere fra Oslo, Tønsberg, Sandefjord, Arendal og Kristiansand. Noen hadde vært på leir før, mens andre var der for aller første gang. Sammen tilbrakte vi 5 netter og 6 dager på leirtsedet Stella Maris i Mandal. To kokker, en prest, en hund og 8 ledere hadde brukt mye tid og krefter i forveien for å planlegge en gøyal leir!

Tema for leiren var helgener. Vi lærte litt om St. Olav, St. Hallvard, St. Sunniva og Jomfru Maria. Vi lyttet, sang, fargela tegninger og lagde bønnekort. Uken på Stella Maris ble også fylt med god mat, aktivitetsgrupper, vannkrig, filmkveld, rebusløp og skattejakt. Hver dag var det mulighet til å gå tur med hunden, spille monopol og leke fingerleken. Mange synes det var ekstra gøy med rød og blå, selv om det ble noen skrubbsår her og der. Lederne har vært utrolig flinke på å se alle barna og inkludere dem i aktiviteter på fritiden. Det har vært en fin energirik gjeng å være leder for.

Alt i alt sitter vi igjen med god minner og nye venner!

Skrevet av Jennie Vu

UNGDOMSLEIR

ARRANGEMENT

MANGLER TEKST

PILEGRIMSTURER

ARRANGEMENT

I sommer arrangerte NUK for første gang to parallelle pilegrimsturer: én over Dovre og én langs Mjøsa. Det var 20 pilegrimer på hver tur.

Turen langs Mjøsa startet der den stoppet i fjor, ved Kapp, og gikk derfra til Gjøvik hvor pilegrimene ble tatt varmt i mot av den lokale menigheten. Neste dag gikk turen over Mjøsbrua ned til Ringsaker kirke, en 900 år gamle Olavskirke, hvor pilegrimene fikk feire Messe og be tidebønner. Denne turen gikk også innom Lillehammer menighet og en sognefamilie på Øyer som åpnet hjemmet deres for pilegrimene.

Turen over Dovre startet ved Høvringen, gikk over det vakre fjellandskapet og fram til Hjerkinn. På veien fikk gruppen feire Messe både i Dovre kirke, Fokstugu kapell og Eysteinkyrkja. Ved Hjerkinn tok pilegrimene en liten avstikker fra pilegrimsleden og besteg Snøhetta. På toppen feiret de Messe under blå himmel mens de var omkranset av lyn og torden på alle kanter. En uforglemmelig opplevelse!

Begge gruppene tok toget til Heimdal og gikk derfra samlet til Lian hvor de overnattet på en hytte. Neste morgen møtte biskop Erik de over 40 pilegrimene og gikk sammen med dem ned til Nidarosdomen. Pilegrimene fikk denne gangen en vennlig velkomst av Den norske kirke, preses Olav Fykse Tveit stod ved Domen for å ta dem imot og gi ut Olavsbrev.

I Trondheim fulgte pilegrimene som vanlig menighetens olsokprogram, men denne gangen var det ekstra stor fest på Stiklestad da to av pilegrimene, Victoria og Mildrid, ble tatt opp i kirkens fulle fellesskap.

Mediedekningen var veldig god i år: Co-Creator fulgte pilegrimene gjennom hele turen og skal lage en promoteringsfilm av materialet de har samlet inn. Avisen Dagen skrev en firesiders reportasje om pilegrimene.

Biskop Erik utfordret oss til å komme med tre grupper neste år. Tar vi utfordringen?

Skrevet av Astrid Bleken

ADVENTSAKSJONEN

2020

Vi gikk i møte et annerledes år, et år hvor avstanden oss i mellom både ble større ogmindre på samme tid. At verden står overfor en pandemi og felles utfordring og fare kan samle oss på mange måter. Imidlertid vil tilgangen på goder og hjelp som i utgangspunktet er skjevt fordelt påvirkes negativt og bli tydeligere. De svakeste og fattigste i samfunnet vil ende opp bakerst i køen på ny. Adventsaksjonen 2020 og 2021 vil av den grunn få en tilleggsfunksjon- og verdi. Bistanden som denne gangen kan komme på plass på grunn av de innsamlede midlene vil trolig bli enda viktigere enn først antatt.

Når det er sagt vil jeg si at vi vet at pandemien gjorde det vanskelig å gjennomføre innsamlingen her til lands. Vi har vært i kontakt med mange av dere der ute, som alle ønsket å få til noe for adventsaksjonen. Det ble absolutt mer utfordrende enn først antatt og trolig vanskeligere enn noen gang før. Vi i karitativt utvalg/KUT vet at dere jobbet ekstra hardt og at det krevdes en helt ny måte å være kreativ på. Og oppi alt dette skulle dere klare å holde motivasjonen oppe- for en gjeng dere er! Dere er helt utrolige og gir tydeligvis aldri opp! Vi er så stolte, ydmyke og takknemlige for den innsatsen dere har gitt. Så en utrolig stor takk for engasjementet, tålmodigheten, motivasjonen og ståpåviljen deres, uten dere er det ingen aksjon. Takk for at dere svarte på deres kall, viste nestekjærlighet, og det i en tid som har vært tøff for dere selv også. På grunn av dere kan Adventsaksjonen 2020 sende inn 304 946 KRONER TIL MALI hvor arbeidet med matsikkerhet for 54 000 barn og voksne fortsetter.

Skrevet av Veronica Bongard

KUT

Karitativt utvalget er ansvarlig forgjennomføringen av Adventsaksjonen og å informere om Nord/Sør-problematikk i samarbeid med Caritas Norge.

Utvalget: Veronica R. Bongard (leder), Jens Nguyen, Martin Nguyen, Sunniva Fongen, Jan Dan Tran, Ada Monstad, Stine Myrland Arctander og Nina Luong.

LEDERTRENING

LTU
FORMASJON

MANGLER TEKST

LTU

MANGLER TEKST

LEIRUTVALGET

LUT
FORMASJON

Dette året har også vært preget av pandemien slik som i fjor. Dette førte til at vi nok en gang måtte avlyse de tre leirene som var planlagt for påsken. Barneleir Nord ble også avlyst grunnet få deltagere. Det har vært vanskelig å finne leirsjefer og lederteam. Utvalgt ser likevel på dette leiråret som en suksess der vi i tillegg til de faste leirene har fått til en digital påskeleir og en ekstra sommerleir som kun var på konfirmanter. Vi arrangerte i tillegg to digitale leirsjefsamlinger, en for påskeleirene og en for sommerleirene. Vi ser også på økt deltagermasse til tross vanskeligheter rundt pandemien. Videre sikter vi spesielt mot en barneleir i Nord og at påskeleirene neste år blir en stor suksess etter to år uten leir i påsken.

Totalt gjennomførte vi i 2021 sju fysiske leirer og en digital med 213 deltagere og 98 ledere på de fysiske leirene, i tillegg til flere ledere som gjennomførte en digital påskeleir. LUT vil takke alle leirsjefer og ledere som har bidratt til et fint leirår!

Skrevet av Bao Nguyen

LUT

LUT har ansvar for NUKs leirvirksomhet. Vi arrangerer tre påskeleire, fem regionale leire i Nord, Midt, Vest, Søt og Øst i tillegg til Juniorleir og ungdomsleir. Vår oppgave består i å finne egnede leirsjefer, hjelp de å forme lederteam, hjelpe de i til å planlegge- og gjennomføre leir og etterarbeid. Vi arrangerer også hver vinter Leirsjefsamling hvor årets leirsjefer og deres praktiske ledere blir invitert og lærer mer om NUKs virksomhet, og på høsten inviterer vi alle som har bidratt på leirene våre til en lederhelg på Mariaholm.

LUT bestod i 2020 av Marius Horn, Unni Gabrielle Carreno og Bao Hieu Kevin Nguyen.

MEDIEUTVALGET

MUT
FORMASJON

Det kan tenkes at NUKs Medieutvalg har hatt mye å gjøre under pandemien med arbeid og aktiviteter. Men dette førte til vanskeligheter å gjøre våre faste oppgaver som ved å fremme lokallagsaktiviteter, som ikke ble gjennomført på grunn av korona. Likevel har vi klart å få til et samarbeid med KUT for Adventsaksjonen 2020, hvor vi bidro med å filme og redigere filmsnutt til AA siden Adventsaksjonshelgen ble avlyst. Videre fikk vi laget en NUK Rewind video som oppsummerte aktivitetene NUK arrangerte dette året. Videre fikk vi også til en pater prater live på zoom, i tillegg til å få noen svar på noen pater prater spørsmål fra pater Gunther.

På nyåret startet NUK prosjektet Co-Creator, hvor MUT medlemmer har fått mulighet til å fokuserte på å lære om det grunnleggende rundt sosiale medier som filming, fotografering, video redigering, photoshop og bruk av fotoutstyr og lydutstyr som lys og lyd. Dette prosjektet har bygget blant annet NUK podcaster som MUT har arbeidet med å fremme dem på sosiale medier gjennom bildeserie og videosnutt.

Til slutt har vi bearbeidet og utviklet en egen NUK Discord server, hvor ungdommer over hele verden kan samles på en digital plattform for spillkveld, worship,

MUT

Medieutvalget hjelper NUK å nå ut til unge katolikker ved å produsere medieinnhold på sosiale medier.

Utvalget består av Ivan Vu (Leder), Vuong Vu (Tidligere nestleder, men har gått ut av utvalget), Vivian Phuong Mi Thai (Nestleder), Marion Norum Spæren, Marie Foss og Sean Vincent Huertas.

rosenkrans eller bare snakke med hverandre. Vi startet denne Discord serveren men en spillkveld, hvor vi med ungdommer over hele Norge startet med bønn, fortsatte med spilling av Among Us, Scribbl og Gartic Phone. For å ende spillkvelden på en katolsk måte, avsluttet vi gamingen med en rolig, beroligende og avslappende rosenkrans. Vi ser frem til å videreutvikle og bruke Discord serveren til NUK til flere digitale arrangementer, samtaler og ikke minst bli kjent med unge katolikker over hele Norge.

Skrevet av Ivan Vu

BARNEUTVALGET

BUT
FORMASJON

Siden vi frem til sommeren 2021 ikke har hatt muligheten til å tilby noen aktiviteter til barn rundt i de forskjellige menighetene har vi bidratt med opplegg i barnebladet Arken. Det har vært en lærerik opplevelse å se hvordan man setter sammen et blad og hvordan man kan forkynne budskapet om Kristus.

Skrevet av Vivian Jensen

BUT

Barneutvalget har som oppgave å tilby barn i de lokale menighetene aktiviteter som bidrar til å styrke barnets forhold til den katolske tro og dens fellesskap. Dette gjøres ved å være en ressursgruppe for menigheter som ønsker hjelp til å sette opp et opplegg.

BUT består av Vivian Jensen, Helene Ranek, Yvon Van Loon og Anita Olsen.

MINISTRANT-UTVALGET

MIN-UT
FORMASJON

Ministrantutvalget har som hovedoppgave å fremme og motivere til ministrantarbeid. Som en konsekvens av Korona-situasjonen måtte dessverre ministranttreff i Midt-Norge avlyses samt Norgesmesterskap i ministrering som arrangeres i Oslo. Utvalget har møtt digitalt og diskuterer blant annet ideer eller løsninger for å fremme ministrantarbeid i denne vanskelige tiden, samt fremtidige prosjekter utvalget kan drive med.

I februar ble «ministrantpodden» presentert i samarbeid med CoCreator prosjektet innad i NUK, og podcastens vert er utvalgets leder. Gjennom ministrantpodden får man høre ulike personers synspunkter på ministrering. Fra alt som gjøres i messen, hva slags symbolikk og hensikt de ulike delene av liturgiene har. Foreløpig er det fire episoder som har blitt lagt ut (31.05.2021): *1. Martin forteller litt om seg tanken bak ministrantpodden og gode grunner til hvorfor du skal begynne å ministrere. 2. «Mannen bak kulissene» i St. Olav domkirke i Oslo, Paul Maric, en ministrant med lang erfaring. 3. En av «de vi ser opp til», Thu Nguyen, tidligere leder for St. Paul ministrantlag. 4. «Veien til Kristus» med pater Anthony, kapellan i Mariakirken menighet, Stabekk.*

Utvalgets mål er å kunne få arrangert ministranttreff igjen i nærmeste framtid, og fortsette med å motivere til ministrantarbeid.

Skrevet av Martin Le

MIN-UT

Ministrantutvalget (MinUt) har som ansvar å lage ministrant-materialet. Utvalget har også ansvar å arrangere ulike ministrantarrangementer

Utvalgets medlemmer er Martin Le, My Nina Truong, Thomas Nguyen, Anhlyn Thuy Truong.

18+ UTVALGET

FORMASJON

2020–2021 har vore eit annleis år for unge vaksne i NUK! NUK vil hjelpe dei i å kunne fordjupe seg i trua og bidra til eit aktivt, engasjert fellesskap av unge katolikkar. NUK har lokallag for unge vaksne som møtest jamnleg i mange byar, og i år har vi hatt fleire digitale arrangement lokalt.

I byrjinga av oktober møttest 25 unge vaksne frå heile landet for å vera med på bispevigselen av biskop Erik i Trondheim. Vi hadde felles bøn og sosiale aktivitetar og vart godt kjende.

I november skulle 18+-utvalet arrangere retrett på Mariaholm, og i februar skulle vi hatt vintersportshelg på Lillehammer, men vi måtte avlyse begge på grunn av koronasituasjonen. Vintersportshelg får vi til i 2022, vi har allereie eit godt program.

I mars hadde vi digital temahelg om heilage Josef og kampen mot åndeleg sløvleik. Vi var ti unge vaksne og hadde temaøkter og gruppediskusjonar, kykrjekaffi og kviss.

I juli gjekk vi to parallelle pilegrimsturar til olsok, ein over Dovre og ein langs Mjøsa, og vi var heile 40 pilegrimar til saman! Vi gjekk og ba saman, støtta kvarandre opp bakkar og berg. Begge gruppene møttest på Heimdal og gjekk siste delen av leia til Nidarosdomen i bøn og song. Det var ei framifrå kjensle å endeleg sjå målet etter så mange dagar. I Trondheim var vi med på olsokprogrammet til kyrkjelyden.

Skrevet av Anja Zawadzka-Persvold

18+

Utvalet arrangerer retrett på Mariaholm og temahelg lokalt i ein kyrkjelyd kvart år. I tillegg er 18+-utvalet ansvarleg for å finne leirsjefar til den årlege pilegrimsturen til olsok.

Utvalet: Peder Foss og Anja Zawadzka Persvold

NUKS BLADER

ARKEN, Q, CREDIMUS

ARKEN

Arken er et barneblad som gis ut av NUK til alle barn mellom 4-12år. Det gis ut fire ganger i året og sendes til alle menigheter i Norge, men blir også publisert på NUKs nettside. Hvert blad tar for seg et tema. Bladet vil inneholde relevant tekst, lesernes meninger, bilder eller oppgaver. Noe Arken har hatt pågående lenge er helgentegneserie, artikkel av pater Khiem, norsk-polsk tekst og «Det kreative hjørnet». Det blir også publisert konkurranser og ulike bidrag fra Arkens lesere. Arken har et godt samarbeid med BUT (barneutvalget), som bringer inn nytt og spennende innhold. Selv om bladet er ment for de yngste er innholdet også passende for ungdommer og voksne.

Høsten 2020 ble det gitt ut blad med temaet «Mamma». Det besto av bønn, fortellinger om ulike kvinner og rollen jomfru Maria og Gud har som våre mødre. Neste nummer ble gitt ut ved juletiden og omhandlet «tradisjoner». Julen er en høytid med mange tradisjoner. Flere av dem er med på å styrke vår tro, men også minne oss om Jesus. Mange av NUKs medlemmer har også Adventsaksjonen som en tradisjon. 2020 har vært et vanskelig år for mange, og dermed ble det første bladet i 2021 gitt ut med temaet «vennskap». Dette er for å minne oss på hvor viktig det er å ha relasjon til Gud og et godt forhold til andre mennesker. For sommerens utgave ble temaet «Farger». I bladet ble det fortalt hvor viktig farger kan være og hvordan det kan bringe mer glede. Gud som er vår viktigste lyskilde gjør at vi kan oppdage de fantastiske egenskapene farger har.

Redaksjonen har lenge bestått av flere trofaste medlemmer. Men som tiden går må noen dessverre forlate teamet. Derfor er Arken alltid åpen for flere nye medlemmer, og vi ønsker dermed velkommen til alle som ønsker å bidra.

Skrevet av Maria Pham

Q

I år gis det ut første utgave av Q i 4 år. NUK er fortsatt på jakt etter ny redaksjon samt engasjert redaktør. Vi håper den nye layouten til Q oppmuntrer folk til å ta ansvar for bladet. Ungdom trenger å skape selv nye impulser for andre unge

katolikker. Vi krysser fingrene for at noen tar kontakt.

I år startet vi et prosjekt som fikk noen av NUKs medlemsblader til å se aktuelt og fersk ut. Både Arken og Q fikk helt ny og moderne layout. Formålet med prosjektet var å endre på NUKs blader slik at de blir vennlige og tilpasset barns- og ungdomsbehov. Videre ønsker NUK å endre på layouten til Credimus også.

Skrevet av Aleksandra Śramkowska

CREDIMUS

Credimus har i året 2020-2021 kommet med to nye utgaver og skal til høsten forberede seg med et nytt nummer. Bladet gir ut to utgaver i året og er aktivt på Internett, samt deler sine artikler gjennom St. Rita radio. Vi skriver på norsk, med en engelsk artikkel i hver utgave. Vi er for tiden en redaksjon på 7 personer, med forbehold for endringer og gjesteinnlegg. I høstens utgave hadde vi en artikkel fra en av våre prester, denne gangen en av nonnene på Lunden. Redaksjonen har god kommunikasjon med redaktør, gjennom en pågående messanger - samtale. Siden i fjor har bladet også tatt inn nye former for artikler som: fast innlegg med bønn og salme, "Credimus anbefaler" og en pågående serie om Tolkiens katolske fantasiverden. Vi gleder oss til vi dere arbeid!

Skrevet av Marta Krakus

NUK.NO OG SO-ME

NETTSIDE, FACEBOOK
OG INSTAGRAM

NUKs nettside er i stadig utvikling - vi jobber hardt for å oppdatere nettsiden vår slik at innholdet dekker organisasjonens- og medlemmenes behov. Vi satser på enkle løsninger som bidrar til trivsel av nettsidens brukere.

I korona-tiden har NUKs medlemmer blitt særlig engasjerte på sosiale medier. Vi merker enda mer trafikk både på facebook og instagram, og NUK må derfor komme seg frem for å gi sine medlemmer avgjørende informasjon om NUKs kommende aktiviteter. Gjennom so-me ønsker vi samtidig å skaffe nye medlemmer. Målet med fargerik og spennende innlegg er at NUK blir synlig innenfor og utenfor organisasjonen. Vi ønsker å løfte vårt grafiske profil til et profesjonelt nivå. I framtida vil NUK innføre en sosiale medier strategi som vil føre til enda større engasjement.

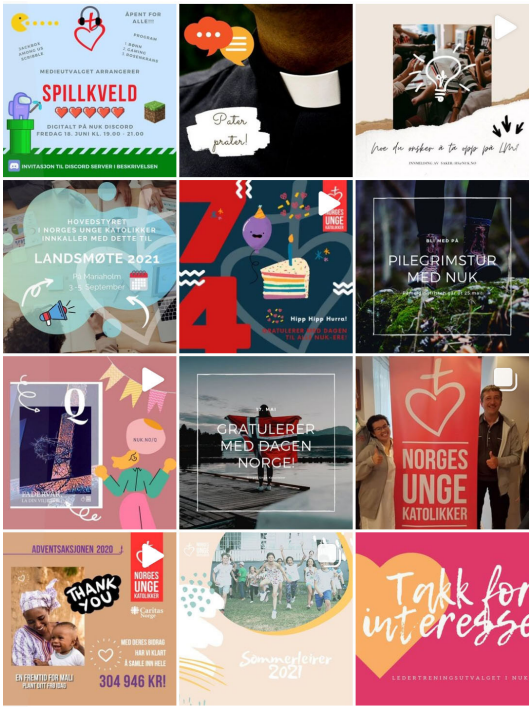

Skrevet av Aleksandra Śramkowska

NUKS PODCAST

ST.AUGUSTINS BEKJENNELSER,
COCREATOR,
SANTA RITA RADIO

I løpet av det siste året har det Katolske Norge opplevd en flom av nye podcasts som retter seg mot ungdom. Det har til og med startet opp en Katolsk nettradio - St. Rita Radio.

ST. AUGUSTINS BEKJENNELSER

NUKs første forsøk på podcast kom fra Trondheim, gjennom Peder Foss og Martin Nguyen. I slutten av mai 2020 kom første episode. Gjennom en rekke samtaler og intervju belyser de unge vertene både sin egen tro og Kirkens lære. Høydepunktet i episodene fra 2020 må nok likevel være intervjuene med Biskop Erik.

COCREATOR

Etter St. Augustins Bekjennelser banet veien, har NUK satset enda mer på podcasts. Gjennom prosjektet "CoCreator" skal NUK satse stort på video og lyd. Første ute i dette prosjekter er fire podcasts: Gensek Grubler, Ministrantpodden, Teologiens Analogi, og Veien til Salighet. Et knippe podcasts som beskrives best som "godt og blandet". Gensek Grubler følger NUKs generalsekretær i søken om å forstå katolsk lederskap og hvordan troen oppfordrer oss til å være ledere. Ministrantpodden, med Martin Le som vert, er et dypdykk i ministrering - med en rekke intervju med erfarne ministranter og deres nærmeste kollegaer, prester. Teologiens Analogi er en samtale mellom to NUK'ere, Katherine Esquivel og Vivian Jensen, om troen sin - se for deg alle de gode diskusjonene du har med gode venner, som en podcast! Veien til Salighet er Marie Foss' utforskelse av hvordan moderne katolikker kan bli helgener og er kalt til hellighet.

ST. RITA RADIO

Hvis, mot formodning, du ikke finner noe av interesse hos NUK, anbefaler vi at du tar turen innom St. Rita Radio. Med et fullstappet program hele uken, er det alltid noe å lytte til. Fra "Katolsk i Hodet" med Øyvind Evenstad til utgreiing om Kroppens Teologi av Eirik Steenhoff, med tidebønner, rosenkransandakter og bønnestunder for barn.

Skrevet av Stephen Trotter

COCREATOR

DIGITALE WORKSHOPS

Løpet av året 2021 har NUK hatt et kompetanseheving i prosjekt med støtte fra LNU med navn CoCreator. Prosjektet hadde som hensikt å heve kompetansen, samt også styrke kreativ tenkning med fokus på foto- og videoproduksjon. Løpet av denne perioden har vi fått produsert 4 podcaster, der hver av dem fokuserer på forskjellige deler av den katolske tro og lære, og som kan bli benyttet som verktøy i å vokse og bli styrket av troen.

Vi har hatt flere kurs der vi har gått gjennom de grunnleggende programvarene i Adobe Suiten, og fått innføring i grafisk design.

I skrivende stund jobber vi med en videoproduksjon for pilgrimsturen som skal finne sted i sommer, der vi ønsker å vise et visuelt inntrykk på det å gå i Herrens navn. Med innkjøp av en god del utstyr, kurs i diverse programvarer og flere digitale prosjekter, håper vi at CoCreator prosjektet kan så flere frø blant medlemmene i NUK, og bidra til mer kreativ tenkning og arbeid.

Gjennom CoCreator prosjektet har NUK fått en fot i den digitale evangeliseringen. NUK er med å å spre det glade budskapet, som er Kristi død og oppstandelse, til hvor folket er.

Jeg vil bare gi en takk til alle som har deltatt i prosjektet, og som har bidratt.

Takk for at dere ønsket å være med på prosjektet, og takk for alt det dere gjør for den Katolske Kirke i Norge. Vi er alle skapt av Faderen, og det er med Faderen at vi kan skape noe.

Vi er skapt for å skape for og gjennom Skaperen.

CoCreator

Skrevet av Martin Nguyen

CoCreator

NYEVANGELISERING &
DIGITAL EVANGELISERING

DIGITALE WORKSHOPS FOR NUK MEDLEMMER

GRAFISKE WORKSHOP
ADOBE PREMIERE WORKSHOP
ADOBE AFTER EFFECTS WORSKSHOP
ADOBE AUDITION

PÅMELDINGEN NUK.NO/ AKTIVITETER

ADMINISTRASJON

ØKONOMI

Inntekter	Regnskap 2020	Regnskap 2019	Regnskap 2018
Medlemskontingent < 25	kr 161 607,87	kr 115 261,00	kr 132 814,01
Medlemskontingent > 25	kr 1 400,00	kr 8 846,00	kr 6 836,00
Medlemskontingent familie	kr -	kr 1 000,00	kr 49,12
Medlemskontingent støtte	kr 750,00	kr 1 200,00	kr 300,00
Sum medlemskontingent	**kr 163 757,87**	**kr 126 307,00**	**kr 139 999,13**
Arrangementsinntekter			
Påmeldingsgebyr	-kr 20 422,25	-kr 28 279,00	-kr 21 678,50
Deltakeravgift	kr 350 115,00	kr 1 328 800,00	kr 832 600,00
Søskenmoderasjon	-kr 300,00	-kr 1 800,00	-kr 1 500,00
Andre inntekter arrangement	kr 960,00	kr -	kr 128 990,00
Sum arrangementsinntekter	**kr 330 352,75**	**kr 1 298 721,00**	**kr 938 411,50**
Støtte fra Kirken			
Tilskudd fra OKB	kr 370 000,00	kr 534 749,00	kr 523 166,00
Tilskudd fra Trondheim	kr -	kr -	kr -
Tilskudd fra Nord-Norge	kr 40 000,00	kr 40 000,00	kr 40 000,00
Sum støtte fra kirken	**kr 410 000,00**	**kr 574 749,00**	**kr 563 166,00**
Støtte fra tilskuddsordninger			
FUV Nasjonal grunnstøtte	kr 1 761 845,00	kr 2 105 701,00	kr 1 811 950,00
FUV Internasjonal grunnstøtte	kr 56 922,00	kr 126 440,00	kr 395 920,00
Momskompensasjon	kr 307 001,00	kr 253 509,00	kr 217 648,00
Kulturmidler	kr -	kr -	kr 14 344,00
FriFond Organisasjon	kr 383 416,75	kr 622 998,00	kr 654 913,00
Frifond administrasjonandel	kr 24 722,00	kr 32 789,35	kr -
Frifond til Driftstilskudd	-kr 340 963,39	-kr 505 718,00	-kr 446 282,88
Frifond til Prosjektstøtte	-kr 91 853,65	-kr 115 120,00	-kr 151 639,00

Frifond restmidler	kr -	kr 3 323,00	kr -
Andre Tilskudd	kr 188 276,00		
Støtte fra tilskuddsordninger	**kr 2 289 365,71**	**kr 2 523 922,35**	**kr 2 496 853,12**
Andre inntekter			
Lederavslutning	-kr 6 790,31	-kr 6 386,33	-kr 2 154,20
Gaver	kr 13 086,00	kr 61 358,00	kr 23 870,37
Salg Genser	kr 1 899,00	kr 1 650,00	kr 3 586,12
Salg annet	kr 6 775,00	kr 26 683,00	kr 486,80
Salg T-Skjorte	kr 150,00	kr 3 102,71	kr 3 094,85
Andre inntekter	kr -	kr 15 751,00	kr 5 017,42
Gave til Leirfond	kr 49 400,00	kr 52 450,00	kr 20 000,00
Sum andre inntekter	**kr 64 519,69**	**kr 154 608,38**	**kr 53 901,36**
SUM INNTEKTER	**kr 3 257 996,02**	**kr 4 678 307,73**	**kr 4 192 331,11**
Kostnader	**Regnskap 2020**	**Regnskap 2019**	**Regnskap 2018**
Varekjøp	kr -	kr 72 244,00	kr -
Beholdningsendring	-kr 593,24	-kr 18 159,00	kr 39 037,50
Varekostnader	**-kr 593,24**	**kr 54 085,00**	**kr 39 037,50**
Personalkostnader			
Lønninger v/OKB	kr 1 724 333,88	kr 1 704 639,00	kr 1 637 143,00
Honorarer v/OKB	kr 5 600,00		
Utvikling og trivsel	kr 300,00	kr 4 170,00	kr 18 409,11
Gave annsatt fradragsber.	kr 8 759,10	kr 1 751,00	kr 1 062,80
Kantinekostnad	kr 1 135,45	kr 3 340,00	kr 4 384,42
Sosialekostnad	kr 14 010,70	kr 10 826,43	kr 4 293,89
Lønnskostnader	**kr 1 754 139,13**	**kr 1 724 726,43**	**kr 1 665 293,22**
Administrasjonskostnader			
Kontorutstyr	kr 39 471,77	kr 40 712,25	kr 6 057,98
Programvare / EDB utg	kr 12 677,47	kr 75 857,00	kr 92 892,97
Telefon	kr -	kr 6 396,44	kr 3 149,78
Grafisk utarbeidelse	kr 1 508,00		kr 3 679,97
Programvare, Software	kr 171 206,95	kr 64 493,00	kr 14 079,00
Kontorrekvisita	kr 17 309,14	kr 27 832,00	kr 14 808,04

Annen kontorutstyr	kr -	kr 524,00	kr 10 239,00
Bøker, tidsskrifter og aviser	kr -	kr 268,00	kr -
Annen kontorkostnad	kr -	kr 3 199,40	kr 2 899,40
Internett	kr -	kr 3 654,00	kr 5 049,74
Porto	kr 121 788,30	kr 76 743,00	kr 106 723,91
Annen kostnad	kr -	kr 5 334,00	kr 2 493,00
Reiseutgifter stab	kr 4 774,41	kr 5 252,61	kr 5 510,69
Reiseutgifter ungdomsprest	kr 301,00	kr 1 130,32	kr 7 534,23
Ungdomsprestens bil	kr 4 543,23	kr 7 764,35	kr 18 967,41
Reisebidrag fra Intern.Reisefond	kr -	kr 150 000,00	kr 900,00
Forsikringer	kr 3 769,00	kr 3 590,00	kr -
Sum administrasjonskostnader	**kr 377 349,27**	**kr 472 750,37**	**kr 294 985,12**
Honorarkostnader			
Revisjonshonorar	kr 48 688,00	kr 66 144,00	kr 50 094,00
Regnskapsføring	kr 153 492,26	kr 117 144,04	kr 52 316,00
Honorarer	kr -	kr 2 750,00	kr -
Honorarer til selvstendig næringsdrivende	kr 1 500,00	kr 10 947,00	kr -
Sum honorarkostnader	**kr 203 680,26**	**kr 196 985,04**	**kr 102 410,00**
Arrangement og aktiviteter			
Trykksaker	kr 36 217,55	kr 59 193,00	kr 42 922,25
Trykking - Årsrapport	kr 9 487,21	kr 6 288,00	kr 16 657,00
Trykking - Blader	kr 55 418,00	kr 57 314,00	kr 55 823,00
Kost arrangement	kr 135 822,22	kr 327 501,00	kr 272 222,80
Losji arrangement	kr 362 155,40	kr 386 697,00	kr 503 781,85
Kost og losji arrangement	kr 11 200,00	kr 84 940,00	kr 5 943,34
Transport arrangement	kr 116 621,53	kr 185 187,00	kr 213 044,63
Leder Reise under / til arrangement	kr 62 753,25	kr 96 483,00	kr 141 657,33
Forberedelse arrangement	kr 20 248,50	kr 25 455,00	kr 20 980,59
Leder Reise Forberedelse	kr 20 339,96	kr 204 256,00	kr 46 698,74
Rekvisita/diverse-arrangement	kr 37 746,42	kr 103 588,00	kr 79 090,19
Kurs, Møter og seminarer	kr 6 520,00	kr 8 625,87	kr 29 869,18
Møteutgifter Utvalg	kr 4 354,25	kr 30 080,00	kr 22 514,80
Reiseutgifter utvalg	kr 20 640,00	kr 23 848,00	kr 33 612,48
Deltakerreiser leirer	kr 61 798,38	kr 570 369,00	kr 143 126,40
Arrangm./adm.gebyr	kr -	kr -	kr 18 917,07
Sum arrangement og aktiviteter	**kr 961 322,67**	**kr 2 169 824,87**	**kr 1 646 861,65**
Kontingent og gave			
Annet tilskudd fra NUK	kr 36 250,00	kr 11 962,00	kr 25 000,00

Gave/støtte	kr 28 479,70	kr 58 649,00	kr 59 961,60
Medlemskap	kr 22 647,42	kr 13 196,40	kr 18 900,00
Gave, ikke fradragsber.	kr 6 688,10	kr 1 544,20	kr 1 700,00
Kontingent og gave	**kr 94 065,22**	**kr 85 351,60**	**kr 105 561,60**
Annen kostnad			
Gebyr	kr 66 577,10	kr 14 467,00	kr 13 473,39
Øredifferanse	kr -	kr 395,00	-kr 2,99
Andre kostnader	kr -	kr 20 057,00	kr 2 034,08
Annen kostnad	**kr 66 577,10**	**kr 34 919,00**	**kr 15 504,48**
SUM KOSTNADER	**kr 3 456 540,41**	kr 4 738 642,31	kr 3 869 653,57
Driftsresultat	**-kr 198 544,39**	-kr 60 334,58	kr 322 677,54
Finansinntekt	kr 36 181,07	kr 52 010,00	kr 42 471,40
Finanskostnader	kr -	kr 44,00	kr -
RESULTAT FINANSPOSTER	**kr 36 181,07**	kr 51 966,00	kr 42 471,40
Resultat før overføringer og disp.	**-kr 162 363,32**	-kr 8 368,58	kr 365 148,94
Årsresultat	**-kr 162 363,32**	-kr 8 368,58	kr 365 148,94

Formålskapital	
Fri formålskapital	kr 907 013,00
Reservefond	kr 3 000 000,00
WYD-fond	kr 200 000,00
Adoremus	kr -
Litteraturfond	kr -
Fond avviklede lokallag	kr -
Militærvalfart-fond	kr 53 264,00
Leirfond	kr 168 892,00
Formålskapital pr. 31.12.2020	**kr 4 329 169,00**

ADMINISTRASJON

REVISJONSBERETNING

NORG
Akers
tlf. 23

Legally signed by Leonardo Ferreira Lillebø 26.05.2021
Legally signed by Stephen Richard Trotter 26.05.2021
Legally signed by Anhlyn Thuy Truong 27.05.2021
Legally signed by Katherine Esquivel 27.05.2021
Legally signed by Brion Lance Mote Caguiat 31.05.2021
Legally signed by Benjamin Alexander Mindaas 03.06.2021
Legally signed by Esbjørn Kvaale Solberg 03.06.2021
Legally signed by Isabell Ngoc Mai Tran 03.06.2021

Norges Unge Katolikker

Årsberetning for 2020

Virksomhetens art

Norges Unge Katolikker (NUK) er en landsdekkende sammenslutning av katolske ungdomslag som har sitt utspring i de katolske menighetene i Norge. NUK er et felles barn og unge har sin egen plass og kan treffe andre katolikker. NUK som organisasjon l arbeid på troskap til Kirken og arbeider i samråd med biskopene på stiftsplan, og sogr. i de enkelte menighetene. NUK støttes av norsk katolsk bisperåd. Til grunn for alt NUKs arbeid ligger de tre nøkkelbegrepene – Tro, Fellesskap og Handling – slik det er beskrevet i organisasjonens formålsparagraf.

Administrasjonen er lokalisert i Oslo.

Økonomisk utvikling

Underskuddet er i år på kr. 162.363. Beløpet overføres fra fri formålskapital.

Fortsatt drift

Vi mener det er riktig å legge forutsetningen om fortsatt drift av selskapet til grunn ved avleggelsen av årsregnskapet.

Arbeidsmiljøet

NUK har tre faste ansatte i 100% stillinger og en prest som er tilknyttet NUK i en 50% stilling på vegne av Oslo Katolske Bispedømme.

Ytre miljø

Organisasjonens virksomhet er ikke regulert av konsesjoner eller andre pålegg av miljømessig karakter. Selskapet har heller ikke i gang spesielle miljøtiltak.

Likestilling

Styret bestod av 7 medlemmer, hvorav 3 kvinner og 4 menn.

Katherine Esquivel Styreleder	Brion Lance Mote Caguiat Nestleder	Isabell Ngoc Mai Tran Styremedlem
Esbjørn Kvaale Solberg Styremedlem	Leonardo Ferreira Lillebø Styremedlem	Benjamin Alexander Mindaas Strand Styremedlem
Stephen Richard Trotter Daglig leder	Oslo, 26/05/2021	Anhlyn Thuy Truong Styremedlem

RSM Norge AS

Filipstad Brygge 1, 0252 Oslo
Pb 1312 Vika, 0112 Oslo
Org.nr: 982 316 588 MVA

T +47 23 11 42 00
F +47 23 11 42 01

www.rsmnorge.no

Til Årsmøte i Norges Unge Katolikker

Uavhengig revisors beretning

Uttalelse om revisjonen av årsregnskapet

Konklusjon

Vi har revidert Norges Unge Katolikkers årsregnskap som viser et underskudd på kr 162 363. Årsregnskapet består av balanse per 31. desember 2020, resultatregnskap for regnskapsåret avsluttet per denne datoen og noter til årsregnskapet, herunder et sammendrag av viktige regnskapsprinsipper.

Etter vår mening er det medfølgende årsregnskapet avgitt i samsvar med lov og forskrifter og gir et rettvisende bilde av selskapets finansielle stilling per 31. desember 2020, og av dets resultater for regnskapsåret avsluttet per denne datoen i samsvar med regnskapslovens regler og god regnskapsskikk i Norge.

Grunnlag for konklusjonen

Vi har gjennomført revisjonen i samsvar med lov, forskrift og god revisjonsskikk i Norge, herunder de internasjonale revisjonsstandardene International Standards on Auditing (ISA-ene). Våre oppgaver og plikter i henhold til disse standardene er beskrevet i Revisors oppgaver og plikter ved revisjon av årsregnskapet. Vi er uavhengige av selskapet slik det kreves i lov og forskrift, og har overholdt våre øvrige etiske forpliktelser i samsvar med disse kravene. Etter vår oppfatning er innhentet revisjonsbevis tilstrekkelig og hensiktsmessig som grunnlag for vår konklusjon.

Øvrig informasjon

Ledelsen er ansvarlig for øvrig informasjon. Øvrig informasjon omfatter informasjon i årsberetningen bortsett fra årsregnskapet og den tilhørende revisjonsberetningen.

Vår uttalelse om revisjonen av årsregnskapet dekker ikke øvrig informasjon, og vi attesterer ikke den øvrige informasjonen.

I forbindelse med revisjonen av årsregnskapet er det vår oppgave å lese øvrig informasjon med det formål å vurdere hvorvidt det foreligger vesentlig inkonsistens mellom øvrig informasjon og årsregnskapet, kunnskap vi har opparbeidet oss under revisjonen, eller hvorvidt den tilsynelatende inneholder vesentlig feilinformasjon.

Dersom vi konkluderer med at den øvrige informasjonen inneholder vesentlig feilinformasjon er vi pålagt å rapportere det. Vi har ingenting å rapportere i så henseende.

Styrets og daglig leders ansvar for årsregnskapet

Styret og daglig leder (ledelsen) er ansvarlig for å utarbeide årsregnskapet i samsvar med lov og forskrifter, herunder for at det gir et rettvisende bilde i samsvar med regnskapslovens regler og god regnskapsskikk i Norge. Ledelsen er også ansvarlig for slik internkontroll som den finner nødvendig for å kunne utarbeide et årsregnskap som ikke inneholder vesentlig feilinformasjon, verken som følge av misligheter eller utilsiktede feil.

Ved utarbeidelsen av årsregnskapet må ledelsen ta standpunkt til selskapets evne til fortsatt drift og opplyse om forhold av betydning for fortsatt drift. Forutsetningen om fortsatt drift skal legges til grunn for årsregnskapet så lenge det ikke er sannsynlig at virksomheten vil bli avviklet.

THE POWER OF BEING UNDERSTOOD
AUDIT | TAX | CONSULTING

RSM Norge AS is a member of the RSM network and trades as RSM. RSM is the trading name used by the members of the RSM network. Each member of the RSM network is an independent accounting and consulting firm which practices in its own right. The RSM network is not itself a separate legal entity in any jurisdiction.

RSM Norge AS er medlem av/is a member of Den norske Revisorforening.

Revisors oppgaver og plikter ved revisjonen av årsregnskapet

Vårt mål med revisjonen er å oppnå betryggende sikkerhet for at årsregnskapet som helhet ikke inneholder vesentlig feilinformasjon, verken som følge av misligheter eller utilsiktede feil, og å avgi en revisjonsberetning som inneholder vår konklusjon. Betryggende sikkerhet er en høy grad av sikkerhet, men ingen garanti for at en revisjon utført i samsvar med lov, forskrift og god revisjonsskikk i Norge, herunder ISA-ene, alltid vil avdekke vesentlig feilinformasjon som eksisterer. Feilinformasjon kan oppstå som følge av misligheter eller utilsiktede feil. Feilinformasjon blir vurdert som vesentlig dersom den enkeltvis eller samlet med rimelighet kan forventes å påvirke økonomiske beslutninger som brukerne foretar basert på årsregnskapet.

For videre beskrivelse av revisors oppgaver og plikter vises det til:
https://revisorforeningen.no/revisjonsberetninger

Uttalelse om andre lovmessige krav

Konklusjon om registrering og dokumentasjon

Basert på vår revisjon av årsregnskapet som beskrevet ovenfor, og kontrollhandlinger vi har funnet nødvendig i henhold til internasjonal standard for attestasjonsoppdrag (ISAE) 3000 «Attestasjonsoppdrag som ikke er revisjon eller forenklet revisorkontroll av historisk finansiell informasjon», mener vi at ledelsen har oppfylt sin plikt til å sørge for ordentlig og oversiktlig registrering og dokumentasjon av selskapets regnskapsopplysninger i samsvar med lov og god bokføringsskikk i Norge.

Oslo, 26. mai 2021
RSM Norge AS

Trine Angell-Hansen
Statsautorisert revisor

ØU

Økonomisk utvalg har ansvar for å følge opp NUKs økonomi og utarbeide budsjettforslag.

I tillegg til NUKs leder og generalsekretær, består ØU av Ole Alexander Greve, Benedikt Huyncek og Kajetan Bocek